



**BURKINA FASO**

**MINISTRE DE LA SANTE  
ET DE L'HYGIENE  
PUBLIQUE**

**SECRETARIAT GENERAL**

**DIRECTION GENERALE DE  
LA SANTE PUBLIQUE**

**DIRECTION DE LA  
PROTECTION DE LA SANTE  
DE LA POPULATION**

**SERVICE DE  
SURVEILLANCE  
EPIDEMIOLOGIQUE**

**Téléphone : (226) 25-32-46-68**

**Email : [survepi@yahoo.fr](mailto:survepi@yahoo.fr)**

# **SITUATION EPIDEMIOLOGIQUE HEBDOMADAIRE**

**(Semaine n°23 du 06/06/2022 au 12/06/2022)**



# Plan de présentation

- ❑ **Situation des maladies notifiées au TLOH**
- ❑ **Situation épidémiologique de la méningite**
- ❑ **Situation épidémiologique de la rougeole**
- ❑ **Situation épidémiologique de la dengue**
- ❑ **Situation épidémiologique de Covid-19**
- ❑ **Stocks de médicaments**
- ❑ **Mesures de préparation et de riposte**
  - **Actions entreprises**
  - **Actions à entreprendre**

## Situation des Maladies à potentiel épidémique notifiées au TLOH de S1 – S23\_2022

| MALADIES                | CAS  | DECES | LETALITE (%) |
|-------------------------|------|-------|--------------|
| MENINGITE               | 751  | 45    | 6,0          |
| ROUGEOLE                | 2925 | 9     | 0,3          |
| DIARRHEE SANGUINOLENTE  | 168  | 0     | 0,0          |
| CHOLERA                 | 0    | 0     | —            |
| ICTERE FEBRILE          | 346  | 1     | 0,3          |
| PARALYSIE FLASQUE AIGUE | 556  | 0     | 0,0          |
| DENGUE                  | 3846 | 3     | 0,1          |
| TETANOS NEO NATAL       | 4    | 1     | 25,0         |

# **Situation épidémiologique de la méningite**

# Situation des cas, des décès et de la létalité de la méningite de S1 – S23 de 2019 à 2022

| <b>ANNEES</b> | <b>CAS</b>  | <b>DECES</b> | <b>LETALITE (%)</b> |
|---------------|-------------|--------------|---------------------|
| <b>2019</b>   | <b>1689</b> | <b>126</b>   | <b>7,5</b>          |
| <b>2020</b>   | <b>896</b>  | <b>60</b>    | <b>6,7</b>          |
| <b>2021</b>   | <b>844</b>  | <b>65</b>    | <b>7,7</b>          |
| <b>2022</b>   | <b>751</b>  | <b>45</b>    | <b>6,0</b>          |

# Cartographie des districts selon leur taux d'attaque au cours de la semaine 23 2022



Aucun district n'a franchi le seuil d'alerte à la semaine 23

# Répartition des résultats des analyses du LCR au Gram et au latex par district sanitaire à la semaine n°23 de 2022

## (1/2)

| REGIONS<br>SANITAIRES | DISTRICTS    | Nombre<br>de cas de<br>méningite<br>notifiés | Nombre de<br>LCR<br>prélevés | GRAM            |          |          |     |     |     | LATEX           |     |     |     |     |     |
|-----------------------|--------------|--|------------------------------|-----------------|----------|----------|-----|-----|-----|-----------------|-----|-----|-----|-----|-----|
|                       |              |  |                              | LCR<br>analysés | Négatifs | Positifs | DGP | DGN | BGN | LCR<br>analysés | NmA | NmC | NmW | Spn | Hib |
| Cascades              | Banfora      | 1  | 1                            | 1               | 1        | —        | —   | —   | —   | —               | —   | —   | —   | —   | —   |
|                       | Mangodara    | 2  | 2                            | 2               | 2        | —        | —   | —   | —   | —               | —   | —   | —   | —   | —   |
|                       | Sindou       | —  | —                            | —               | —        | —        | —   | —   | —   | —               | —   | —   | —   | —   | —   |
| Centre                | Baskuy       | —  | —                            | —               | —        | —        | —   | —   | —   | —               | —   | —   | —   | —   | —   |
|                       | Bogodogo     | 2  | 2                            | 2               | 2        | —        | —   | —   | —   | —               | —   | —   | —   | —   | —   |
|                       | Boulmiougou  | 1  | 1                            | 1               | 1        | —        | —   | —   | —   | —               | —   | —   | —   | —   | —   |
|                       | Nongr-Massom | —  | —                            | —               | —        | —        | —   | —   | —   | —               | —   | —   | —   | —   | —   |
|                       | Sig-Nonghin  | —  | —                            | —               | —        | —        | —   | —   | —   | —               | —   | —   | —   | —   | —   |
| Centre-Est            | Bittou       | —  | —                            | —               | —        | —        | —   | —   | —   | —               | —   | —   | —   | —   | —   |
|                       | Garango      | —  | —                            | —               | —        | —        | —   | —   | —   | —               | —   | —   | —   | —   | —   |
|                       | Koupéla      | —  | —                            | —               | —        | —        | —   | —   | —   | —               | —   | —   | —   | —   | —   |
|                       | Ouargaye     | 2  | 2                            | 2               | 2        | —        | —   | —   | —   | —               | —   | —   | —   | —   | —   |
|                       | Pouytenga    | 3  | 1                            | 1               | 0        | 1        | 1   | —   | —   | —               | —   | —   | —   | —   | —   |
|                       | Tenkodogo    | —  | —                            | —               | —        | —        | —   | —   | —   | —               | —   | —   | —   | —   | —   |
|                       | Zabré        | —  | —                            | —               | —        | —        | —   | —   | —   | —               | —   | —   | —   | —   | —   |
| Centre-Nord           | Barsalogo    | —  | —                            | —               | —        | —        | —   | —   | —   | —               | —   | —   | —   | —   | —   |
|                       | Boulsa       | —  | —                            | —               | —        | —        | —   | —   | —   | —               | —   | —   | —   | —   | —   |
|                       | Boussouma    | —  | —                            | —               | —        | —        | —   | —   | —   | —               | —   | —   | —   | —   | —   |
|                       | Kaya         | —  | —                            | —               | —        | —        | —   | —   | —   | —               | —   | —   | —   | —   | —   |
|                       | Koungoussi   | —  | —                            | —               | —        | —        | —   | —   | —   | —               | —   | —   | —   | —   | —   |
| Centre-Ouest          | Tougouri     | 2  | 2                            | 2               | 1        | 1        | 1   | —   | —   | —               | —   | —   | —   | —   | —   |
|                       | Koudougou    | 1  | 1                            | 1               | 0        | 1        | 0   | 1   | —   | —               | —   | —   | —   | —   | —   |
|                       | Léo          | —  | —                            | —               | —        | —        | —   | —   | —   | —               | —   | —   | —   | —   | —   |
|                       | Nanoro       | —  | —                            | —               | —        | —        | —   | —   | —   | —               | —   | —   | —   | —   | —   |
|                       | Réo          | —  | —                            | —               | —        | —        | —   | —   | —   | —               | —   | —   | —   | —   | —   |
|                       | Sabou        | —  | —                            | —               | —        | —        | —   | —   | —   | —               | —   | —   | —   | —   | —   |
|                       | Sapouy       | —  | —                            | —               | —        | —        | —   | —   | —   | —               | —   | —   | —   | —   | —   |
| Centre-Sud            | Tenado       | —  | —                            | —               | —        | —        | —   | —   | —   | —               | —   | —   | —   | —   | —   |
|                       | Kombissiri   | —  | —                            | —               | —        | —        | —   | —   | —   | —               | —   | —   | —   | —   | —   |
|                       | Manga        | —  | —                            | —               | —        | —        | —   | —   | —   | —               | —   | —   | —   | —   | —   |
|                       | Pô           | —  | —                            | —               | —        | —        | —   | —   | —   | —               | —   | —   | —   | —   | —   |
| Est                   | Saponé       | —  | —                            | —               | —        | —        | —   | —   | —   | —               | —   | —   | —   | —   | —   |
|                       | Bogandé      | —  | —                            | —               | —        | —        | —   | —   | —   | —               | —   | —   | —   | —   | —   |
|                       | Diapaga      | —  | —                            | —               | —        | —        | —   | —   | —   | —               | —   | —   | —   | —   | —   |
|                       | Fada         | —  | —                            | —               | —        | —        | —   | —   | —   | —               | —   | —   | —   | —   | —   |
|                       | Gayeri       | —  | —                            | —               | —        | —        | —   | —   | —   | —               | —   | —   | —   | —   | —   |
|                       | Manni        | —  | —                            | —               | —        | —        | —   | —   | —   | —               | —   | —   | —   | —   | —   |
| Pama                  | —            | —  | —                            | —               | —        | —        | —   | —   | —   | —               | —   | —   | —   | —   |     |

# Répartition des résultats des analyses du LCR au Gram et au latex par district sanitaire à la semaine n°23 de 2022

## (2/2)

| REGIONS SANITAIRES | DISTRICTS        | Nombre de cas de méningite notifiés | Nombre de LCR prélevés | GRAM         |           |          |          |          |          | LATEX        |          |          |          |          |          |
|--------------------|------------------|-------------------------------------|------------------------|--------------|-----------|----------|----------|----------|----------|--------------|----------|----------|----------|----------|----------|
|                    |                  |                                     |                        | LCR analysés | Négatifs  | Positifs | DGP      | DGN      | BGN      | LCR analysés | NmA      | NmC      | NmW      | Spn      | Hib      |
| Hauts Bassins      | Dafra            |                                     |                        |              |           |          |          |          |          |              |          |          |          |          |          |
|                    | Dandé            |                                     |                        |              |           |          |          |          |          |              |          |          |          |          |          |
|                    | Dô               |                                     |                        |              |           |          |          |          |          |              |          |          |          |          |          |
|                    | Houndé           |                                     |                        |              |           |          |          |          |          |              |          |          |          |          |          |
|                    | Karangasso Vigué |                                     |                        |              |           |          |          |          |          |              |          |          |          |          |          |
|                    | Lena             |                                     |                        |              |           |          |          |          |          |              |          |          |          |          |          |
|                    | N'dorola         | 1                                   | 1                      | 1            |           | 1        |          |          | 1        |              |          |          |          |          |          |
| Orodara            | 1                | 0                                   |                        |              |           |          |          |          |          |              |          |          |          |          |          |
| Boucle du Mouhoun  | Boromo           |                                     |                        |              |           |          |          |          |          |              |          |          |          |          |          |
|                    | Dédougou         |                                     |                        |              |           |          |          |          |          |              |          |          |          |          |          |
|                    | Nouna            |                                     |                        |              |           |          |          |          |          |              |          |          |          |          |          |
|                    | Solenzo          | 1                                   | 1                      | 1            | 1         |          |          |          |          |              |          |          |          |          |          |
|                    | Toma             | 1                                   | 1                      | 1            | 1         |          |          |          |          |              |          |          |          |          |          |
|                    | Tougan           |                                     |                        |              |           |          |          |          |          |              |          |          |          |          |          |
| Nord               | Gourcy           |                                     |                        |              |           |          |          |          |          |              |          |          |          |          |          |
|                    | Ouahigouya       | 2                                   | 2                      | 2            | 2         |          |          |          |          |              |          |          |          |          |          |
|                    | Séguenega        |                                     |                        |              |           |          |          |          |          |              |          |          |          |          |          |
|                    | Thiou            |                                     |                        |              |           |          |          |          |          |              |          |          |          |          |          |
|                    | Titao            |                                     |                        |              |           |          |          |          |          |              |          |          |          |          |          |
|                    | Yako             |                                     |                        |              |           |          |          |          |          |              |          |          |          |          |          |
| Plateau Central    | Boussé           |                                     |                        |              |           |          |          |          |          |              |          |          |          |          |          |
|                    | Ziniaré          |                                     |                        |              |           |          |          |          |          |              |          |          |          |          |          |
|                    | Zorgho           |                                     |                        |              |           |          |          |          |          |              |          |          |          |          |          |
| Sahel              | Djibo            |                                     |                        |              |           |          |          |          |          |              |          |          |          |          |          |
|                    | Dori             |                                     |                        |              |           |          |          |          |          |              |          |          |          |          |          |
|                    | Gorom - G        | 1                                   | 1                      | 1            | 1         |          |          |          |          |              |          |          |          |          |          |
|                    | Sebba            | 1                                   | 1                      | 1            | 0         | 1        | 1        |          |          |              |          |          |          |          |          |
| Sud-Ouest          | Batié            |                                     |                        |              |           |          |          |          |          |              |          |          |          |          |          |
|                    | Dano             |                                     |                        |              |           |          |          |          |          |              |          |          |          |          |          |
|                    | Diébougou        |                                     |                        |              |           |          |          |          |          |              |          |          |          |          |          |
|                    | Gaoua            | 5                                   | 5                      | 5            | 5         |          |          |          |          |              |          |          |          |          |          |
|                    | Kampti           |                                     |                        |              |           |          |          |          |          |              |          |          |          |          |          |
| <b>TOTAL</b>       |                  | <b>27</b>                           | <b>24</b>              | <b>24</b>    | <b>19</b> | <b>5</b> | <b>3</b> | <b>1</b> | <b>1</b> | <b>0</b>     | <b>0</b> | <b>0</b> | <b>0</b> | <b>0</b> | <b>0</b> |



## **Proportion des germes identifiés au Gram dans les laboratoires des districts à S23\_2022**

**Sur les 27 cas de méningite notifiés, 24 ont fait l'objet de prélèvement et d'analyse. Parmi les échantillons analysés, cinq (5) se sont révélés positifs au Gram, soit 3 DGP, 1 DGN et 1 BGN.**

# Répartition des résultats des analyses du LCR au Gram et au latex par district sanitaire de la semaine 1 à 23 de 2022

## (1/2)

| REGIONS SANITAIRES | DISTRICTS    | Cas de méningite notifiés | NBRE PRELEVE | GRAM         |         |         |     |     |     | LATEX       |     |     |     |    |     |
|--------------------|--------------|---------------------------|--------------|--------------|---------|---------|-----|-----|-----|-------------|-----|-----|-----|----|-----|
|                    |              |                           |              | LCR analysés | Négatif | Positif | DGP | DGN | BGN | LCR analysé | NmA | NmC | NmW | Sp | Hib |
| Cascades           | Banfora      | 12                        | 12           | 11           | 11      | 0       | 0   | 0   | 0   | 0           | 0   | 0   | 0   | 0  | 0   |
|                    | Mangodara    | 19                        | 18           | 16           | 15      | 1       | 1   | 0   | 0   | 0           | 0   | 0   | 0   | 0  | 0   |
|                    | Sindou       | 9                         | 8            | 8            | 7       | 1       | 1   | 0   | 0   | 0           | 0   | 0   | 0   | 0  | 0   |
| Centre             | Baskuy       | 2                         | 2            | 1            | 1       | 0       | 0   | 0   | 0   | 0           | 0   | 0   | 0   | 0  | 0   |
|                    | Bogodogo     | 50                        | 50           | 48           | 45      | 3       | 2   | 0   | 1   | 1           | 0   | 0   | 0   | 0  | 1   |
|                    | Boulmiougou  | 51                        | 51           | 50           | 39      | 11      | 9   | 0   | 2   | 0           | 0   | 0   | 0   | 0  | 0   |
|                    | Nongr-Massom | 1                         | 1            | 1            | 1       | 0       | 0   | 0   | 0   | 0           | 0   | 0   | 0   | 0  | 0   |
|                    | Sig-Nonghin  | 0                         | 0            | 0            | 0       | 0       | 0   | 0   | 0   | 0           | 0   | 0   | 0   | 0  | 0   |
| Centre-Est         | Bittou       | 3                         | 3            | 3            | 3       | 0       | 0   | 0   | 0   | 0           | 0   | 0   | 0   | 0  | 0   |
|                    | Garango      | 9                         | 9            | 9            | 9       | 0       | 0   | 0   | 0   | 0           | 0   | 0   | 0   | 0  | 0   |
|                    | Koupéla      | 5                         | 5            | 5            | 4       | 1       | 1   | 0   | 0   | 0           | 0   | 0   | 0   | 0  | 0   |
|                    | Ouargaye     | 21                        | 20           | 20           | 16      | 4       | 4   | 0   | 0   | 0           | 0   | 0   | 0   | 0  | 0   |
|                    | Pouytenga    | 14                        | 12           | 12           | 6       | 6       | 5   | 1   | 0   | 0           | 0   | 0   | 0   | 0  | 0   |
|                    | Tenkodogo    | 39                        | 34           | 30           | 30      | 0       | 0   | 0   | 0   | 0           | 0   | 0   | 0   | 0  | 0   |
|                    | Zabré        | 8                         | 7            | 7            | 7       | 0       | 0   | 0   | 0   | 0           | 0   | 0   | 0   | 0  | 0   |
| Centre-Nord        | Barsalogo    | 0                         | 0            | 0            | 0       | 0       | 0   | 0   | 0   | 0           | 0   | 0   | 0   | 0  | 0   |
|                    | Boulsa       | 2                         | 2            | 2            | 2       | 0       | 0   | 0   | 0   | 0           | 0   | 0   | 0   | 0  | 0   |
|                    | Boussouma    | 1                         | 1            | 0            | 0       | 0       | 0   | 0   | 0   | 0           | 0   | 0   | 0   | 0  | 0   |
|                    | Kaya         | 1                         | 1            | 1            | 1       | 0       | 0   | 0   | 0   | 0           | 0   | 0   | 0   | 0  | 0   |
|                    | Koungoussi   | 4                         | 3            | 3            | 3       | 0       | 0   | 0   | 0   | 0           | 0   | 0   | 0   | 0  | 0   |
|                    | Tougouri     | 24                        | 23           | 21           | 16      | 5       | 3   | 2   | 0   | 0           | 0   | 0   | 0   | 0  | 0   |
| Centre-Ouest       | Koudougou    | 10                        | 10           | 9            | 7       | 2       | 1   | 1   | 0   | 1           | 0   | 0   | 0   | 0  | 0   |
|                    | Léo          | 6                         | 6            | 5            | 5       | 0       | 0   | 0   | 0   | 0           | 0   | 0   | 0   | 0  | 0   |
|                    | Nanoro       | 3                         | 3            | 2            | 2       | 0       | 0   | 0   | 0   | 0           | 0   | 0   | 0   | 0  | 0   |
|                    | Réo          | 3                         | 3            | 1            | 1       | 0       | 0   | 0   | 0   | 0           | 0   | 0   | 0   | 0  | 0   |
|                    | Sabou        | 4                         | 4            | 3            | 2       | 1       | 0   | 0   | 1   | 0           | 0   | 0   | 0   | 0  | 0   |
|                    | Sapouy       | 7                         | 7            | 3            | 3       | 0       | 0   | 0   | 0   | 0           | 0   | 0   | 0   | 0  | 0   |
|                    | Tenado       | 8                         | 8            | 8            | 1       | 7       | 5   | 2   | 0   | 0           | 0   | 0   | 0   | 0  | 0   |
| Centre-Sud         | Kombissiri   | 5                         | 5            | 5            | 4       | 1       | 1   | 0   | 0   | 0           | 0   | 0   | 0   | 0  | 0   |
|                    | Manga        | 5                         | 5            | 5            | 4       | 1       | 1   | 0   | 0   | 0           | 0   | 0   | 0   | 0  | 0   |
|                    | Pô           | 6                         | 6            | 6            | 6       | 0       | 0   | 0   | 0   | 0           | 0   | 0   | 0   | 0  | 0   |
|                    | Saponé       | 3                         | 3            | 3            | 3       | 0       | 0   | 0   | 0   | 0           | 0   | 0   | 0   | 0  | 0   |
| Est                | Bogandé      | 10                        | 10           | 7            | 5       | 2       | 0   | 2   | 0   | 0           | 0   | 0   | 0   | 0  | 0   |
|                    | Diapaga      | 3                         | 3            | 2            | 2       | 0       | 0   | 0   | 0   | 0           | 0   | 0   | 0   | 0  | 0   |
|                    | Fada         | 5                         | 5            | 4            | 4       | 0       | 0   | 0   | 0   | 0           | 0   | 0   | 0   | 0  | 0   |
|                    | Gayeri       | 6                         | 6            | 6            | 5       | 1       | 1   | 0   | 0   | 0           | 0   | 0   | 0   | 0  | 0   |
|                    | Manni        | 18                        | 18           | 15           | 14      | 1       | 0   | 0   | 1   | 0           | 0   | 0   | 0   | 0  | 0   |
|                    | Pama         | 1                         | 1            | 1            | 1       | 0       | 0   | 0   | 0   | 0           | 0   | 0   | 0   | 0  | 0   |

# Répartition des résultats des analyses du LCR au Gram et au latex par district sanitaire de la semaine 1 à 23 de 2022

(2/2)

| REGIONS SANITAIRES | DISTRICTS      | Cas de méningite notifiés | NBRE PRELEVE | GRAM         |            |           |           |           |          | LATEX       |          |          |          |          |          |
|--------------------|----------------|---------------------------|--------------|--------------|------------|-----------|-----------|-----------|----------|-------------|----------|----------|----------|----------|----------|
|                    |                |                           |              | LCR analysés | Négatif    | Positif   | DGP       | DGN       | BGN      | LCR analysé | NmA      | NmC      | NmW      | Sp       | Hib      |
| Hauts Bassins      | Dafra          | 10                        | 9            | 8            | 8          | 0         | 0         | 0         | 0        | 0           | 0        | 0        | 0        | 0        | 0        |
|                    | Dandé          | 3                         | 3            | 3            | 3          | 0         | 0         | 0         | 0        | 0           | 0        | 0        | 0        | 0        | 0        |
|                    | Dô             | 6                         | 4            | 4            | 3          | 1         | 1         | 0         | 0        | 0           | 0        | 0        | 0        | 0        | 0        |
|                    | Houndé         | 10                        | 9            | 9            | 7          | 2         | 2         | 0         | 0        | 0           | 0        | 0        | 0        | 0        | 0        |
|                    | Karangasso Vig | 0                         | 0            | 0            | 0          | 0         | 0         | 0         | 0        | 0           | 0        | 0        | 0        | 0        | 0        |
|                    | Lena           | 0                         | 0            | 0            | 0          | 0         | 0         | 0         | 0        | 0           | 0        | 0        | 0        | 0        | 0        |
|                    | N'dorola       | 5                         | 5            | 5            | 4          | 1         | 0         | 0         | 1        | 0           | 0        | 0        | 0        | 0        | 0        |
| Orodara            | 29             | 28                        | 28           | 28           | 0          | 0         | 0         | 0         | 0        | 0           | 0        | 0        | 0        | 0        |          |
| Boucle du Mouhoun  | Boromo         | 4                         | 4            | 4            | 3          | 1         | 1         | 0         | 0        | 0           | 0        | 0        | 0        | 0        | 0        |
|                    | Dédougou       | 16                        | 16           | 13           | 13         | 0         | 0         | 0         | 0        | 0           | 0        | 0        | 0        | 0        | 0        |
|                    | Nouna          | 3                         | 3            | 3            | 3          | 0         | 0         | 0         | 0        | 0           | 0        | 0        | 0        | 0        | 0        |
|                    | Solenzo        | 8                         | 7            | 6            | 6          | 0         | 0         | 0         | 0        | 0           | 0        | 0        | 0        | 0        | 0        |
|                    | Toma           | 5                         | 5            | 3            | 3          | 0         | 0         | 0         | 0        | 0           | 0        | 0        | 0        | 0        | 0        |
|                    | Tougan         | 3                         | 3            | 3            | 3          | 0         | 0         | 0         | 0        | 0           | 0        | 0        | 0        | 0        | 0        |
| Nord               | Gourcy         | 15                        | 15           | 12           | 10         | 2         | 2         | 0         | 0        | 0           | 0        | 0        | 0        | 0        | 0        |
|                    | Ouahigouya     | 28                        | 25           | 22           | 22         | 0         | 0         | 0         | 0        | 0           | 0        | 0        | 0        | 0        | 0        |
|                    | Séguenega      | 4                         | 4            | 4            | 4          | 0         | 0         | 0         | 0        | 0           | 0        | 0        | 0        | 0        | 0        |
|                    | Thiou          | 0                         | 0            | 0            | 0          | 0         | 0         | 0         | 0        | 0           | 0        | 0        | 0        | 0        | 0        |
|                    | Titao          | 0                         | 0            | 0            | 0          | 0         | 0         | 0         | 0        | 0           | 0        | 0        | 0        | 0        | 0        |
|                    | Yako           | 14                        | 14           | 14           | 11         | 3         | 3         | 0         | 0        | 0           | 0        | 0        | 0        | 0        | 0        |
| Plateau Central    | Boussé         | 10                        | 8            | 8            | 8          | 0         | 0         | 0         | 0        | 0           | 0        | 0        | 0        | 0        | 0        |
|                    | Ziniaré        | 10                        | 10           | 10           | 8          | 2         | 0         | 2         | 0        | 0           | 0        | 0        | 0        | 0        | 0        |
|                    | Zorgho         | 15                        | 15           | 15           | 15         | 0         | 0         | 0         | 0        | 0           | 0        | 0        | 0        | 0        | 0        |
| Sahel              | Djibo          | 1                         | 1            | 1            | 1          | 0         | 0         | 0         | 0        | 0           | 0        | 0        | 0        | 0        | 0        |
|                    | Dori           | 29                        | 29           | 29           | 20         | 9         | 8         | 1         | 0        | 0           | 0        | 0        | 0        | 0        | 0        |
|                    | Gorom - G      | 12                        | 12           | 12           | 12         | 0         | 0         | 0         | 0        | 0           | 0        | 0        | 0        | 0        | 0        |
|                    | Sebba          | 4                         | 4            | 4            | 2          | 2         | 2         | 0         | 0        | 0           | 0        | 0        | 0        | 0        | 0        |
| Sud-Ouest          | Batié          | 17                        | 15           | 15           | 13         | 2         | 2         | 0         | 0        | 0           | 0        | 0        | 0        | 0        | 0        |
|                    | Dano           | 22                        | 22           | 22           | 20         | 2         | 1         | 1         | 0        | 0           | 0        | 0        | 0        | 0        | 0        |
|                    | Diébougou      | 4                         | 4            | 4            | 4          | 0         | 0         | 0         | 0        | 0           | 0        | 0        | 0        | 0        | 0        |
|                    | Gaoua          | 80                        | 70           | 70           | 70         | 0         | 0         | 0         | 0        | 0           | 0        | 0        | 0        | 0        | 0        |
|                    | Kampti         | 6                         | 6            | 6            | 6          | 0         | 0         | 0         | 0        | 0           | 0        | 0        | 0        | 0        | 0        |
| <b>TOTAL</b>       |                | <b>751</b>                | <b>715</b>   | <b>670</b>   | <b>595</b> | <b>75</b> | <b>57</b> | <b>12</b> | <b>6</b> | <b>2</b>    | <b>0</b> | <b>0</b> | <b>0</b> | <b>0</b> | <b>1</b> |

# Répartition des résultats d'analyse du LCR au niveau du laboratoire de référence de la semaine 1 à 23 de 2022 (1/4)

| REGIONS SANITAIRES | DISTRICTS   | Echantillons analysés | Négatif | Positif | Hib | NmX | NmC | Hi non b | Sp |
|--------------------|-------------|-----------------------|---------|---------|-----|-----|-----|----------|----|
| Boucle du Mouhoun  | Tougan      | 3                     | 2       | 1       | 0   | 0   | 0   | 0        | 1  |
|                    | Solenzo     | 3                     | 2       | 1       | 0   | 0   | 0   | 0        | 1  |
|                    | Nouna       | 3                     | 3       | 0       | 0   | 0   | 0   | 0        | 0  |
|                    | Toma        | 2                     | 1       | 1       | 0   | 0   | 0   | 0        | 1  |
|                    | Boromo      | 1                     | 1       | 0       | 0   | 0   | 0   | 0        | 0  |
|                    | Dédougou    | 7                     | 5       | 2       | 0   | 1   | 0   | 0        | 1  |
| Cascades           | Banfora     | 6                     | 6       | 0       | 0   | 0   | 0   | 0        | 0  |
|                    | Mangodara   | 2                     | 2       | 0       | 0   | 0   | 0   | 0        | 0  |
|                    | Sindou      | 2                     | 2       | 0       | 0   | 0   | 0   | 0        | 0  |
| Centre             | Boulmiougou | 15                    | 13      | 2       | 0   | 1   | 0   | 0        | 1  |
| Centre Est         | Ouargaye    | 14                    | 11      | 3       | 0   | 0   | 0   | 0        | 3  |
|                    | Garango     | 6                     | 5       | 1       | 0   | 0   | 0   | 0        | 1  |
|                    | Koupéla     | 2                     | 2       | 0       | 0   | 0   | 0   | 0        | 0  |
|                    | Pouytenga   | 9                     | 6       | 3       | 1   | 0   | 0   | 1        | 1  |
|                    | Tenkodogo   | 27                    | 25      | 2       | 0   | 0   | 0   | 1        | 1  |
|                    | Zabré       | 5                     | 4       | 1       | 0   | 0   | 0   | 0        | 1  |

# Répartition des résultats d'analyse du LCR au niveau du laboratoire de référence de la semaine 1 à 23 de 2022 (2/4)

| REGIONS SANITAIRES | DISTRICTS  | Echantillons analysés | Négatif | Positif | Hib | NmX | NmC | Hi non b | Sp |
|--------------------|------------|-----------------------|---------|---------|-----|-----|-----|----------|----|
| Centre Nord        | Boulsa     | 3                     | 3       | 0       | 0   | 0   | 0   | 0        | 0  |
|                    | Boussouma  | 1                     | 1       | 0       | 0   | 0   | 0   | 0        | 0  |
|                    | Kaya       | 1                     | 0       | 1       | 0   | 0   | 0   | 0        | 1  |
|                    | Kongoussi  | 2                     | 2       | 0       | 0   | 0   | 0   | 0        | 0  |
|                    | Tougouri   | 14                    | 10      | 4       | 0   | 4   | 0   | 0        | 0  |
| Centre Sud         | Manga      | 3                     | 3       | 0       | 0   | 0   | 0   | 0        | 0  |
|                    | Kombissiri | 6                     | 5       | 1       | 0   | 0   | 0   | 0        | 1  |
|                    | Saponé     | 3                     | 2       | 1       | 0   | 0   | 0   | 0        | 1  |
|                    | Pô         | 3                     | 2       | 1       | 0   | 0   | 0   | 0        | 1  |
| Centre Ouest       | Léo        | 6                     | 2       | 4       | 0   | 1   | 0   | 0        | 3  |
|                    | Réo        | 3                     | 2       | 1       | 0   | 0   | 0   | 0        | 1  |
|                    | Nanoro     | 6                     | 3       | 3       | 0   | 0   | 0   | 1        | 2  |
|                    | Sabou      | 4                     | 1       | 3       | 1   | 0   | 0   | 0        | 2  |
|                    | Sapouy     | 2                     | 1       | 1       | 0   | 0   | 0   | 0        | 1  |
|                    | Ténado     | 6                     | 3       | 3       | 0   | 2   | 0   | 0        | 1  |
|                    | Koudougou  | 5                     | 3       | 2       | 1   | 0   | 0   | 0        | 1  |

# Répartition des résultats d'analyse du LCR au niveau du laboratoire de référence de la semaine 1 à 23 de 2022 (3/4)

| REGIONS SANITAIRES   | DISTRICTS        | Echantillons analysés | Négatif | Positif | Hib | NmX | NmC | Hi non b | Sp |
|----------------------|------------------|-----------------------|---------|---------|-----|-----|-----|----------|----|
| <b>Est</b>           | Bogandé          | 10                    | 2       | 8       | 0   | 0   | 0   | 0        | 8  |
|                      | Diapaga          | 3                     | 2       | 1       | 0   | 0   | 0   | 0        | 1  |
|                      | Fada             | 10                    | 5       | 5       | 0   | 0   | 0   | 0        | 5  |
|                      | Gayéri           | 5                     | 4       | 1       | 0   | 0   | 0   | 0        | 1  |
|                      | Manni            | 20                    | 11      | 9       | 0   | 4   | 0   | 0        | 5  |
| <b>Hauts Bassins</b> | Dafra            | 2                     | 1       | 1       | 0   | 0   | 0   | 0        | 1  |
|                      | Dandé            | 2                     | 1       | 1       | 0   | 0   | 0   | 0        | 1  |
|                      | Dô               | 4                     | 4       | 0       | 0   | 0   | 0   | 0        | 0  |
|                      | Houndé           | 1                     | 1       | 0       | 0   | 0   | 0   | 0        | 0  |
|                      | N'Dorola         | 1                     | 1       | 0       | 0   | 0   | 0   | 0        | 0  |
|                      | Karangasso-Vigué | 1                     | 0       | 1       | 0   | 0   | 0   | 0        | 1  |
|                      | Orodara          | 13                    | 13      | 0       | 0   | 0   | 0   | 0        | 0  |

# Répartition des résultats d'analyse du LCR au niveau du laboratoire de référence de la semaine 1 à 23 de 2022 (4/4)

| REGIONS SANITAIRES     | DISTRICTS  | Echantillons analysés | Négatif    | Positif   | Hib      | NmX       | NmC      | Hi non b | Sp        |
|------------------------|------------|-----------------------|------------|-----------|----------|-----------|----------|----------|-----------|
| <b>Nord</b>            | Gourcy     | 14                    | 10         | 4         | 1        | 2         | 0        | 0        | 1         |
|                        | Ouahigouya | 17                    | 12         | 5         | 0        | 0         | 0        | 0        | 5         |
|                        | Séguénéga  | 1                     | 1          | 0         | 0        | 0         | 0        | 0        | 0         |
|                        | Yako       | 15                    | 10         | 5         | 0        | 0         | 4        | 0        | 1         |
| <b>Plateau Central</b> | Boussé     | 3                     | 2          | 1         | 0        | 0         | 0        | 0        | 1         |
|                        | Zorgho     | 5                     | 4          | 1         | 0        | 0         | 0        | 0        | 1         |
|                        | Ziniaré    | 12                    | 12         | 0         | 0        | 0         | 0        | 0        | 0         |
| <b>Sud Ouest</b>       | Batié      | 8                     | 8          | 0         | 0        | 0         | 0        | 0        | 0         |
|                        | Dano       | 15                    | 12         | 3         | 0        | 0         | 0        | 0        | 3         |
|                        | Gaoua      | 25                    | 21         | 4         | 0        | 0         | 0        | 0        | 4         |
|                        | Kampti     | 2                     | 2          | 0         | 0        | 0         | 0        | 0        | 0         |
|                        | Diébougou  | 3                     | 2          | 1         | 0        | 0         | 1        | 0        | 0         |
| <b>Total</b>           |            | <b>367</b>            | <b>274</b> | <b>93</b> | <b>4</b> | <b>15</b> | <b>5</b> | <b>3</b> | <b>66</b> |

# **Situation épidémiologique de la rougeole**



# Situation des cas et décès de rougeole par district sanitaire à S23\_2022 (1/3)

| Régions sanitaires | Districts    | S23_2022 |       | S1-S23_2022 |       |
|--------------------|--------------|----------|-------|-------------|-------|
|                    |              | Cas      | Décès | Cas         | Décès |
| Cascades           | Banfora      | 5        | 0     | 77          | 0     |
|                    | Mangodara    | 6        | 0     | 76          | 0     |
|                    | Sindou       | 0        | 0     | 11          | 0     |
| Centre             | Boulmiougou  | 0        | 0     | 50          | 0     |
|                    | Baskuy       | 0        | 0     | 8           | 0     |
|                    | Bogodogo     | 0        | 0     | 7           | 0     |
|                    | Nongr-Massom | 1        | 0     | 5           | 0     |
|                    | Sig-Nonghin  | 0        | 0     | 17          | 0     |
| Centre Est         | Bittou       | 0        | 0     | 7           | 0     |
|                    | Garango      | 0        | 0     | 3           | 0     |
|                    | Koupéla      | 1        | 0     | 20          | 0     |
|                    | Ouargaye     | 0        | 0     | 62          | 0     |
|                    | Tenkodogo    | 0        | 0     | 19          | 0     |
|                    | Pouytenga    | 0        | 0     | 111         | 2     |
|                    | Zabré        | 0        | 0     | 4           | 0     |
| Centre Nord        | Boussouma    | 1        | 0     | 17          | 0     |
|                    | Boulsa       | 0        | 0     | 4           | 0     |
|                    | Barsalogho   | 0        | 0     | 12          | 0     |
|                    | Kaya         | 12       | 0     | 242         | 0     |
|                    | Kongoussi    | 0        | 0     | 17          | 0     |
|                    | Tougouri     | 0        | 0     | 49          | 0     |
| Centre-Ouest       | Léo          | 0        | 0     | 11          | 0     |
|                    | Réo          | 2        | 0     | 64          | 0     |
|                    | Sabou        | 2        | 0     | 94          | 0     |
|                    | Ténado       | 0        | 0     | 19          | 0     |
|                    | Koudougou    | 0        | 0     | 32          | 0     |
|                    | Nanoro       | 0        | 0     | 180         | 0     |
|                    | Sapouy       | 0        | 0     | 15          | 0     |

# Situation des cas et décès de rougeole par district sanitaire à S23\_2022 (2/3)

| Régions sanitaires | Districts        | S23_2022 |       | S1-S23_2022 |       |
|--------------------|------------------|----------|-------|-------------|-------|
|                    |                  | Cas      | Décès | Cas         | Décès |
| Centre Sud         | Kombissiri       | 0        | 0     | 6           | 0     |
|                    | Manga            | 0        | 0     | 1           | 0     |
|                    | Saponé           | 0        | 0     | 3           | 0     |
|                    | Po               | 0        | 0     | 3           | 0     |
| Est                | Bogandé          | 2        | 0     | 37          | 0     |
|                    | Fada             | 0        | 0     | 72          | 0     |
|                    | Manni            | 2        | 0     | 24          | 0     |
|                    | Gayéri           | 0        | 0     | 9           | 0     |
|                    | Pama             | 0        | 0     | 2           | 0     |
| Hauts Bassins      | Dandé            | 5        | 0     | 50          | 0     |
|                    | Dafra            | 1        | 0     | 19          | 0     |
|                    | Dô               | 1        | 0     | 36          | 0     |
|                    | Léna             | 0        | 0     | 8           | 0     |
|                    | Houndé           | 0        | 0     | 12          | 0     |
|                    | N'Dorola         | 0        | 0     | 16          | 0     |
|                    | Orodara          | 2        | 0     | 26          | 0     |
|                    | Karangasso Vigué | 0        | 0     | 23          | 0     |

# Situation des cas et décès de rougeole par district sanitaire à S23\_2022 (3/3)

| Régions sanitaires | Districts  | S23_2022  |          | S1-S23_2022 |          |
|--------------------|------------|-----------|----------|-------------|----------|
|                    |            | Cas       | Décès    | Cas         | Décès    |
| Boucle du Mouhoun  | Boromo     | 0         | 0        | 41          | 1        |
|                    | Dédougou   | 0         | 0        | 28          | 0        |
|                    | Toma       | 2         | 0        | 16          | 0        |
|                    | Nouna      | 1         | 0        | 109         | 0        |
|                    | Solenzo    | 1         | 0        | 7           | 0        |
|                    | Tougan     | 0         | 0        | 27          | 0        |
| Nord               | Ouahigouya | 2         | 0        | 17          | 0        |
|                    | Gourcy     | 0         | 0        | 36          | 0        |
|                    | Séguénéga  | 0         | 0        | 9           | 0        |
|                    | Thiou      | 0         | 0        | 2           | 0        |
|                    | Yako       | 0         | 0        | 50          | 0        |
| Plateau Central    | Boussé     | 4         | 0        | 49          | 0        |
|                    | Ziniaré    | 0         | 0        | 7           | 0        |
|                    | Zorgho     | 1         | 0        | 58          | 0        |
| Sahel              | Djibo      | 0         | 0        | 1           | 1        |
|                    | Dori       | 0         | 0        | 10          | 0        |
|                    | Gorom - G  | 1         | 0        | 95          | 0        |
| Sud-Ouest          | Batié      | 4         | 0        | 239         | 3        |
|                    | Dano       | 0         | 0        | 13          | 0        |
|                    | Diébougou  | 5         | 0        | 49          | 0        |
|                    | Gaoua      | 8         | 0        | 384         | 2        |
|                    | Kampti     | 3         | 0        | 98          | 0        |
| <b>TOTAL</b>       |            | <b>75</b> | <b>0</b> | <b>2925</b> | <b>9</b> |

# Evolution comparative des cas de rougeole de S1 à S23 de 2021 à 2022 au Burkina Faso (1/2)

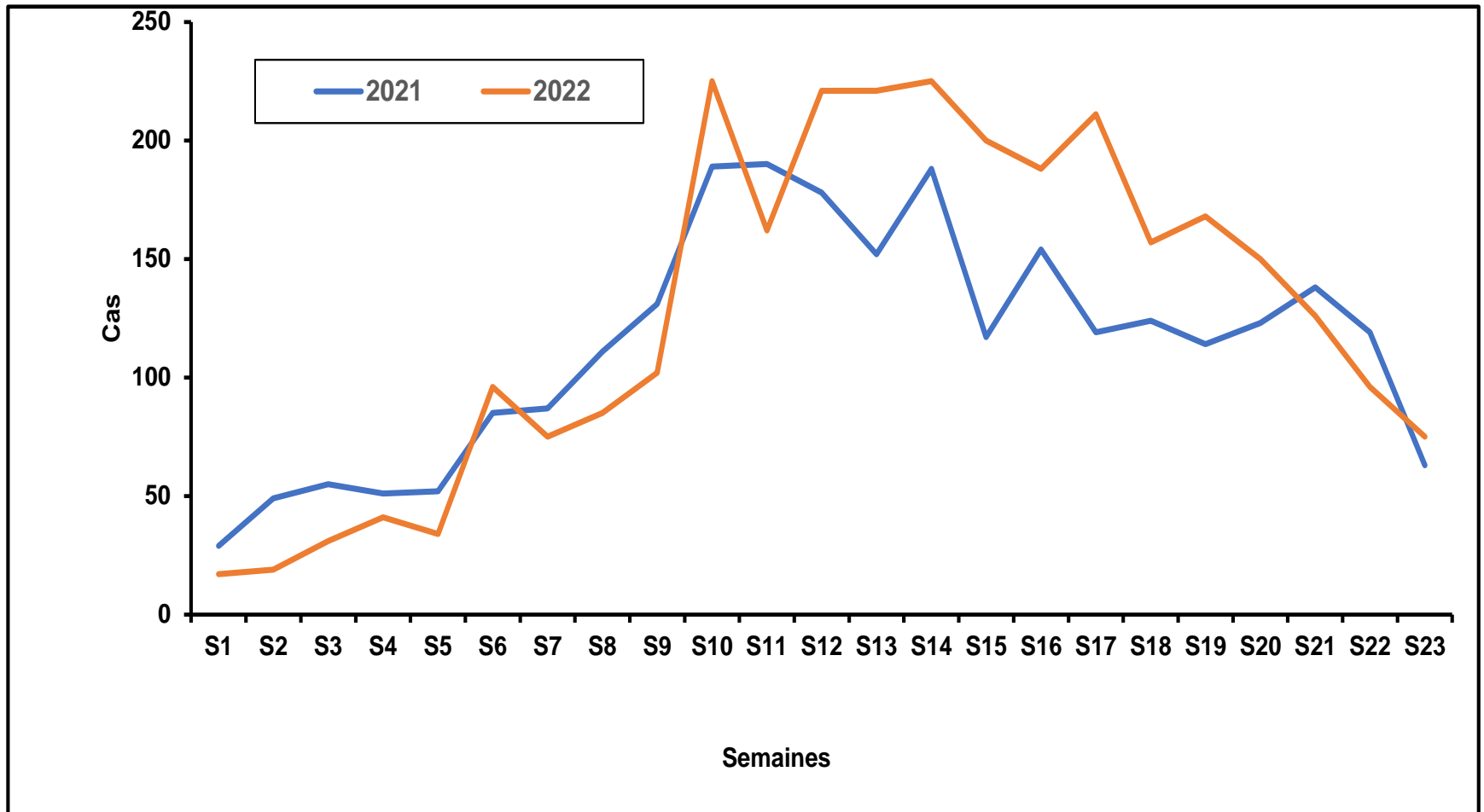

## **Evolution comparative des cas de la Rougeole de la semaines S1 à S23 de 2021 à 2022 au Burkina Faso (2/2)**

- **Comparativement à l'année 2021, la courbe a connu la même allure au cours des onze premières semaines avant de connaître une augmentation du nombre de cas à partir de la semaine 12. On note cependant une diminution du nombre de cas au cours de cette semaine 23.**
- **Aussi, l'analyse de l'évolution des cas de rougeole de la semaine 1 à 23 de l'année 2022 montre que les districts de Kaya, Batié et Gaoua ont enregistré plus de cas..**

# Répartition des résultats rougeole au niveau du laboratoire de référence de S1 à S23\_2022 (1/2)

| REGIONS SANITAIRES | DISTRICTS   | Echantillons analysés | Igm Rougeole |         |             | Igm Rubéole |         |             |
|--------------------|-------------|-----------------------|--------------|---------|-------------|-------------|---------|-------------|
|                    |             |                       | Positif      | Négatif | Indéterminé | Positif     | Négatif | Indéterminé |
| Boucle du Mouhoun  | Tougan      | 6                     | 0            | 6       | 0           | 0           | 6       | 0           |
|                    | Boromo      | 4                     | 3            | 1       | 0           | 0           | 1       | 0           |
|                    | Nouna       | 14                    | 10           | 3       | 1           | 0           | 4       | 0           |
|                    | Toma        | 4                     | 3            | 1       | 0           | 0           | 1       | 0           |
|                    | Dédougou    | 1                     | 0            | 1       | 0           | 0           | 1       | 0           |
| Cascades           | Sindou      | 4                     | 3            | 1       | 0           | 0           | 1       | 0           |
|                    | Mangodara   | 8                     | 6            | 2       | 0           | 0           | 2       | 0           |
| Centre             | Baskuy      | 2                     | 0            | 2       | 0           | 0           | 2       | 0           |
|                    | Boulmiougou | 1                     | 0            | 1       | 0           | 0           | 1       | 0           |
|                    | Sig-Nonghin | 7                     | 3            | 4       | 0           | 0           | 4       | 0           |
| Centre Est         | Bittou      | 1                     | 1            | 0       | 0           | 0           | 0       | 0           |
|                    | Garango     | 2                     | 0            | 2       | 0           | 0           | 2       | 0           |
|                    | Ouargaye    | 1                     | 1            | 0       | 0           | 0           | 0       | 0           |
|                    | Tenkodogo   | 6                     | 3            | 3       | 0           | 0           | 3       | 0           |
|                    | Pouytenga   | 43                    | 35           | 6       | 2           | 0           | 8       | 0           |
| Centre Nord        | Boussouma   | 4                     | 4            | 0       | 0           | 0           | 0       | 0           |
|                    | Kaya        | 17                    | 15           | 2       | 0           | 0           | 2       | 0           |
|                    | Tougouri    | 2                     | 1            | 1       | 0           | 0           | 1       | 0           |
|                    | Kongoussi   | 8                     | 0            | 8       | 0           | 0           | 7       | 0           |
| Centre Ouest       | Koudougou   | 5                     | 3            | 2       | 0           | 0           | 2       | 0           |
|                    | Léo         | 5                     | 2            | 3       | 0           | 0           | 3       | 0           |
|                    | Nanoro      | 28                    | 18           | 4       | 6           | 0           | 10      | 0           |
|                    | Réo         | 14                    | 10           | 4       | 0           | 0           | 4       | 0           |
|                    | Sabou       | 26                    | 16           | 7       | 3           | 0           | 5       | 0           |
|                    | Sapouy      | 7                     | 6            | 0       | 1           | 0           | 1       | 0           |
|                    | Ténado      | 5                     | 2            | 3       | 0           | 0           | 3       | 0           |
| Centre Sud         | Kombissiri  | 3                     | 2            | 1       | 0           | 0           | 1       | 0           |
|                    | Manga       | 1                     | 0            | 1       | 0           | 0           | 1       | 0           |
|                    | Saponé      | 2                     | 0            | 2       | 0           | 0           | 2       | 0           |
| Est                | Bogandé     | 2                     | 1            | 1       | 0           | 0           | 1       | 0           |
|                    | Diapaga     | 2                     | 0            | 2       | 0           | 0           | 2       | 0           |
|                    | Fada        | 11                    | 10           | 1       | 0           | 0           | 1       | 0           |
|                    | Gayéri      | 6                     | 5            | 1       | 0           | 0           | 1       | 0           |

# Répartition des résultats rougeole au niveau du laboratoire de référence de S1 à S23\_2022 (2/2)

| REGIONS<br>SANITAIRES | DISTRICTS   | Echantillons<br>analysés | Igm Rougeole |            |             | Igm Rubéole |            |             |
|-----------------------|-------------|--------------------------|--------------|------------|-------------|-------------|------------|-------------|
|                       |             |                          | Positif      | Négatif    | Indéterminé | Positif     | Négatif    | Indéterminé |
| Hauts Bassins         | Dô          | 2                        | 0            | 2          | 0           | 0           | 2          | 0           |
|                       | Dandé       | 6                        | 6            | 0          | 0           | 0           | 0          | 0           |
|                       | Houndé      | 1                        | 1            | 0          | 0           | 0           | 0          | 0           |
|                       | Léna        | 1                        | 0            | 1          | 0           | 0           | 1          | 0           |
|                       | N'Dorola    | 1                        | 1            | 0          | 0           | 0           | 0          | 0           |
|                       | Orodara     | 1                        | 1            | 0          | 0           | 0           | 0          | 0           |
| Plateau Central       | Boussé      | 12                       | 8            | 4          | 0           | 0           | 4          | 0           |
|                       | Zorgho      | 15                       | 9            | 6          | 0           | 0           | 6          | 0           |
| Nord                  | Gourcy      | 3                        | 3            | 0          | 0           | 0           | 0          | 0           |
|                       | Séguénéga   | 2                        | 1            | 1          | 0           | 0           | 1          | 0           |
|                       | Yako        | 14                       | 6            | 8          | 0           | 0           | 8          | 0           |
| Sahel                 | Gorom-Gorom | 11                       | 11           | 0          | 0           | 0           | 0          | 0           |
| Sud Ouest             | Batié       | 21                       | 13           | 6          | 2           | 0           | 7          | 1           |
|                       | Diébouqou   | 4                        | 1            | 3          | 0           | 0           | 0          | 0           |
|                       | Gaoua       | 18                       | 14           | 3          | 1           | 0           | 4          | 0           |
|                       | Kampti      | 13                       | 9            | 2          | 2           | 2           | 2          | 0           |
| <b>TOTAL</b>          |             | <b>377</b>               | <b>247</b>   | <b>112</b> | <b>18</b>   | <b>2</b>    | <b>118</b> | <b>1</b>    |

# **Situation épidémiologique de la dengue**



# Situation de la dengue par région sanitaire à S23\_2022 (1/3)

| Régions sanitaires | S23_2022   |           |          | Cumul (S1-S23_2022) |             |          |
|--------------------|------------|-----------|----------|---------------------|-------------|----------|
|                    | Suspect    | Probable  | décès    | Suspect             | Probable    | décès    |
| Boucle du Mouhoun  | 0          | 0         | 0        | 16                  | 1           | 0        |
| Cascades           | 0          | 0         | 0        | 0                   | 0           | 0        |
| Centre             | 108        | 25        | 0        | 3457                | 1353        | 1        |
| Centre-Est         | 1          | 1         | 0        | 13                  | 12          | 0        |
| Centre-Nord        | 2          | 2         | 0        | 74                  | 16          | 0        |
| Centre-Ouest       | 0          | 0         | 0        | 82                  | 82          | 0        |
| Centre-Sud         | 0          | 0         | 0        | 20                  | 2           | 0        |
| Est                | 0          | 0         | 0        | 46                  | 6           | 0        |
| Hauts Bassins      | 0          | 0         | 0        | 0                   | 0           | 0        |
| Nord               | 0          | 0         | 0        | 4                   | 4           | 0        |
| Plateau Central    | 6          | 0         | 0        | 77                  | 12          | 0        |
| Sahel              | 0          | 0         | 0        | 57                  | 18          | 2        |
| Sud-Ouest          | 0          | 0         | 0        | 0                   | 0           | 0        |
| <b>Total</b>       | <b>117</b> | <b>28</b> | <b>0</b> | <b>3846</b>         | <b>1506</b> | <b>3</b> |

# Cartographie des districts selon les cas probables de dengue enregistrés à S23\_2022 au Burkina Faso (2/3)

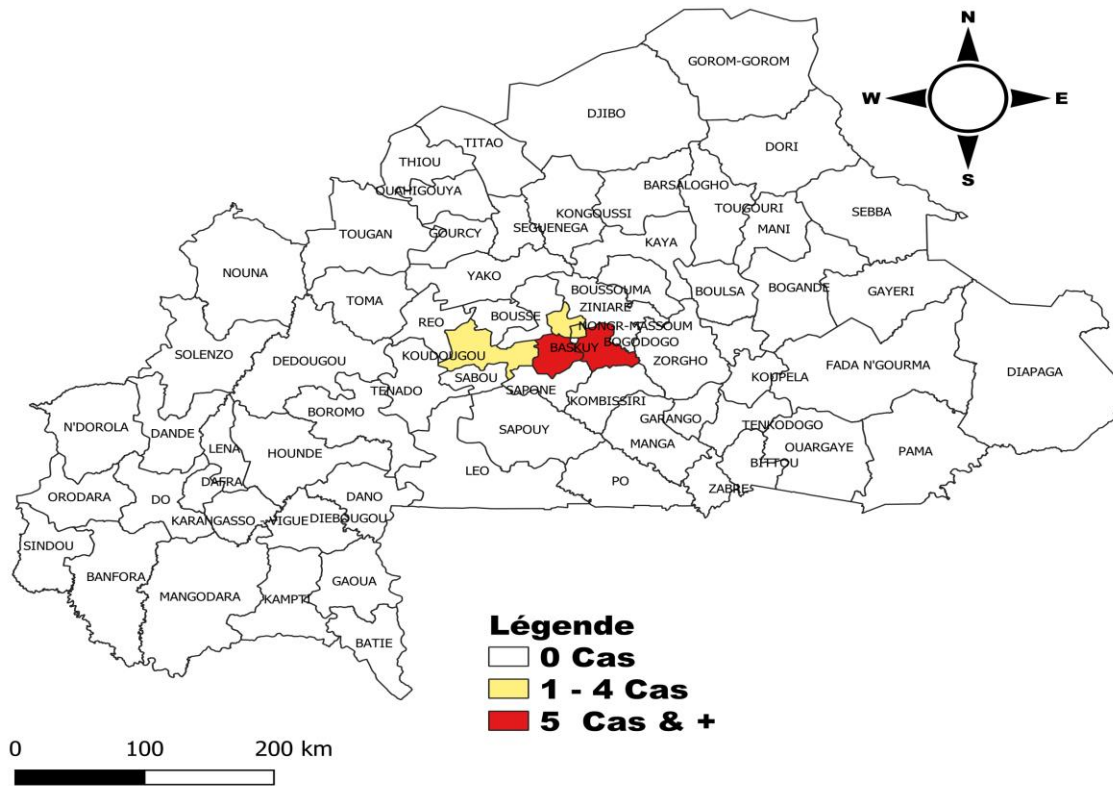

## **Evolution des cas suspects de dengue à S23\_2022 au Burkina Faso (3/3)**

**Au cours de la semaine 23, un total de 108 cas suspects de dengue ont été enregistrés dans la région sanitaire du Centre, représentant ainsi 92,31% des cas enregistrés dans le pays.**

# **Situation épidémiologique de Covid-19**

# Situation des cas confirmés et décès de Covid-19 par région à S23\_2022 (1/3)

| Régions sanitaires | S23_2022      |          | Cumul S1 - S23_2022 |           |
|--------------------|---------------|----------|---------------------|-----------|
|                    | Cas confirmés | décès    | Cas confirmés       | décès     |
| Boucle du Mouhoun  | 0             | 0        | 7                   | 0         |
| Cascades           | 0             | 0        | 30                  | 0         |
| Centre             | 17            | 0        | 1857                | 36        |
| Centre-Est         | 0             | 0        | 71                  | 5         |
| Centre-Nord        | 0             | 0        | 71                  | 3         |
| Centre-Ouest       | 0             | 0        | 56                  | 4         |
| Centre-Sud         | 0             | 0        | 6                   | 0         |
| Est                | 0             | 0        | 10                  | 0         |
| Hauts Bassins      | 3             | 0        | 301                 | 3         |
| Nord               | 0             | 0        | 8                   | 0         |
| Plateau Central    | 0             | 0        | 6                   | 3         |
| Sahel              | 0             | 0        | 8                   | 0         |
| Sud-Ouest          | 0             | 0        | 17                  | 0         |
| Cas importés       | 0             | 0        | 0                   | 0         |
| <b>Total</b>       | <b>20</b>     | <b>0</b> | <b>2448</b>         | <b>54</b> |

## **Situation des cas confirmés et décès de Covid-19 par région à S23\_2022 (2/3)**

**Au cours de la vingt-troisième semaine de l'année 2022, période allant du 06/06/2022 au 12/06/2022, 20 cas confirmés de COVID-19 dont 0 décès ont été enregistrés par l'ensemble des structures sanitaires contre 6 cas confirmés dont 0 décès à la semaine n°21 de 2022. Le cumul (S12\_2020 à S23\_2022) donne 20 525 cas confirmés dont 387 décès.**

**Cependant, une diminution très importante du nombre de cas et de décès est notée depuis la semaine 5 de 2022.**

## **Situation des cas confirmés et décès de Covid-19 par région à S23\_2022 (3/3)**

**Par ailleurs, il est important de noter que les données concernant le dépistage des voyageurs ne sont pas régulièrement reversées aux districts de résidence après la confirmation d'où la discordance avec les données du SitRep COVID.**

**SITUATION DES STOCKS DE MEDICAMENTS CONSOMMABLES ET REACTIFS  
POUR LA PRISE EN CHARGE DES MALADIES A POTENTIEL EPIDEMIQUE  
(Meningite, Cholera, Dengue....) AU NIVEAU DE LA DPSP**

| N°   | DESIGNATION                    | DOSAGE  | STOCK      | Date       | Observations |
|--|--------------------------------|---------|------------|------------|--------------|
|  |                                |         | Disponible | Péremption |              |
| <b>MEDICAMENTS ET CONSOMMABLES</b>             |                                |         |            |            |              |
| 1  | Aiguille à PL 22 G             | unité   | 500        | sept-22    |              |
| 2  | Ampicilline 1g inj             | Amp     | 500        | juil-22    |              |
| 3  | Ceftriaxone inj 1G             | Amp     | 5000       | août-23    |              |
| 4  | Coton Hydrophile 500g          | unité   | 25         | mai-24     |              |
| 5  | Cotrimoxazole comp 480 mg      | comp    | 5000       | nov-23     |              |
| 6  | Diazepam inj                   | unité   | 400        | juin-23    |              |
| 7  | Doxycycline, 100 mg, cp        | unité   | 5000       | janv-24    |              |
| 8  | Gant examen                    | bte/100 | 100        | juin-24    |              |
| 9  | Hydrocortisone 100mg/2ml, 1 ml | Amp     | 500        | nov-23     |              |
| 10   | Intranule G18-24               | unité   | 6000       | sept-25    |              |
| 11   | Métronidazole 500mg cp.        | unité   | 2000       | janv-24    |              |
| 12   | Perfuseur + aiguille           | unité   | 1 000      | sept-25    |              |
| 13   | Ringer                         | unité   | 600        | juin-23    |              |
| 14   | Seringue 10cc                  | unité   | 2 000      | avr-25     |              |
| 15   | Seringue 5cc                   | unité   | 3 000      | nov-25     |              |
| 16   | SGL 5% 500 ml                  | FI      | 500        | janv-23    |              |
| 17   | Sparadrap perforé 5x18         | rouleau | 40         | déc-23     |              |
| 18   | SSI 0.9 %                      | unité   | 250        | nov-23     |              |
| <b>REACTIFS ET CONSOMMABLES DE LABORATOIRE</b> |                                |         |            |            |              |
| 19   | Boite de Pétri                 | unité   | 1000       |            |              |
| 20   | Cryotube                       | unité   | 200        | avr-23     |              |
| 21   | Kit Gram                       | coffret | 4          | nov-22     |              |
| 22   | Latex                          | kit/25  | 3          | sept-22    |              |
| 23   | Milieu TI                      | unité   | 500        | févr-23    |              |
| 24   | TDR Dengue                     | kit/25  | 200        | juin-23    |              |
| 25   | Tube prélèvement               | unité   | 1000       | juil-25    |              |



**SITUATION DES STOCKS DE MEDICAMENTS, CONSOMMABLES POUR LA  
LUTTE CONTRE LE CHOLERA ET LA FIEVRES HEMORRAGIQUES VIRALES AU  
NIVEAU DE LA DPSP**

| <b>N°</b>   | <b>Désignation</b>   | <b>dosage</b>   | <b>Quantité</b> | <b>Peremption</b> |
|---|--|-----------------|-----------------|-------------------|
| <b>DESINFECTANTS ET MATERIELS DE PROTECTION , DE DESINFECTION</b> |  |                 |                 |                   |
| 1   | <b>Distributeur de gel hydroalcoolique</b>                       | <b>unité</b>    | <b>6</b>        |                   |
| 2   | <b>Bavette</b>   | <b>unité</b>    | <b>1000</b>     |                   |
| 3   | <b>Thermometre à laser</b>                                       | <b>unité</b>    | <b>5</b>        |                   |
| 4   | <b>Botte en platique N°45-46</b>                                 | <b>Paire</b>    | <b>50</b>       |                   |
| 5   | <b>Gant de menage</b>  | <b>Paire</b>    | <b>24</b>       |                   |
| 6   | <b>lunette de protection</b>                                     | <b>unité</b>    | <b>24</b>       |                   |
| 7   | <b>Tablier impermeable</b>                                       | <b>unité</b>    | <b>20</b>       |                   |
| 8   | <b>Flacon de prélèvement</b>                                     | <b>unité</b>    | <b>200</b>      |                   |
| 9   | <b>Eau de javel comp bte/200</b>                                 | <b>unité</b>    | <b>25</b>       |                   |
| 10  | <b>Gel hydroalcoolique 475 ml</b>                                | <b>unité</b>    | <b>48</b>       |                   |
| 11  | <b>Hypoclorite de CA</b>   | <b>20 litre</b> | <b>2</b>        |                   |
| 12  | <b>Boite pour transport d'echantillon<br/>(triple emballage)</b> | <b>unité</b>    | <b>5</b>        |                   |
| 13  | <b>Masque à Gaz</b>  | <b>unité</b>    | <b>210</b>      |                   |
| 14  | <b>Pulvérisateur (16 L)</b>                                      | <b>unité</b>    | <b>10</b>       |                   |
| 15  | <b>Sac Poubelle</b>  | <b>unité</b>    | <b>200</b>      |                   |

## **Actions entreprises**

- ❖ feed-back de la situation épidémiologique de la semaine n°22 période allant du 30/05/2022 au 05/06/2022 ;**
- ❖ collecte, analyse et synthèse des données de surveillance épidémiologique de la semaine n°23 allant du 06/06/2022 au 12/06/2022 ;**
- ❖ diffusion de messages clés sur les radios et télés locales dans le cadre de la lutte contre la COVID-19, la dengue, la méningite, les IRAS, etc ;**
- ❖ participation à la mise en œuvre des mesures de riposte contre l'épidémie de Covid-19 au Burkina Faso ;**
- ❖ participation aux réunions du SGI et du comité sectoriel santé.**

## **Actions à entreprendre**

- ❖ feed-back de la situation épidémiologique de la semaine n°23 allant du 06/06/2022 au 12/06/2022 ;**
- ❖ collecte, analyse et synthèse des données de surveillance épidémiologique de la semaine n°24 allant du 13/06/2022 au 19/06/2022 ;**
- ❖ diffusion de messages clés sur les radios et télés locales dans le cadre de la lutte contre la COVID-19, la dengue, la méningite, les IRAS, etc ;**
- ❖ participation à la mise en œuvre des mesures de riposte contre l'épidémie de Covid-19 au Burkina Faso ;**
- ❖ participation aux réunions du SGI et du comité sectoriel santé.**

# Recommandations

- **recommandation à la DRS du Centre Nord de poursuivre l'investigation du nombre élevé de cas de rougeole dans le district de Kaya;**
- **recommandation à la DRS du Centre de poursuivre l'investigation du nombre élevé de cas de syndromes grippaux dans le district de Nongr-Massom;**
- **recommandation à la DRS du Centre-Est d'investiguer le nombre élevé de cas de diarrhée sanguinolente dans le district sanitaire de Bittou.**

**MERCI POUR VOTRE ATTENTION**